エコアクション21
環境経営レポート

2024年度

活動期間: 2024年9月1日～2025年8月31日

発　行　日: 2025年10月31日

株式会社　松興

長野県長野市大字富竹965－6

MATSUKO　株式会社　松　興

㈱松興　環境経営レポート　目次

1　環境経営方針

2　事業概要

3　環境経営目標

4　環境経営計画

5　環境管理体制

6　環境経営目標の活動実績

7　環境経営計画の取組結果とその結果、
次年度の取組内容

8　次年度の環境経営目標及び環境経営計画

9　環境関連法規等の遵守状況の確認及び
評価の結果並びに違反、訴訟の有無

10　代表者による全体評価と見直し・指示の結果

11　環境活動の取組みの様子

MATSUKO　株式会社　松　興

1.　環境経営方針

株式会社松興は建物解体業、廃棄物収集運搬業を通じ地域環境整備に貢献しております。「未来へつなぐ、美しい地球環境」をスローガンに掲げ、地球環境の保全を積極的に推進し、快適で住みよい社会を次世代へ引き継ぐべく、全社員一丸となって環境負荷の低減に努めてまいります。

<環境への行動指針>

1. 環境目的、目標を定め毎年見直しを実施し、継続的な改善に努めます。

   ①事業活動における二酸化炭素排出量の削減
   ②建設廃棄物の発生抑制・削減・リサイクルの取り組み
   ③事業活動における水の使用量の削減
   ④事務用品のグリーン商品購入の推進

2. 環境に及ぼす問題を常に意識し、環境汚染防止に取り組み社員教育・業務改善を行います。

3. すべての事業活動において、関連法規及びその他の要求事項を遵守します。

4. 環境経営の継続的改善を誓約します。

5. この環境方針は全社員に周知徹底するとともに、一般の方にも公開いたします。

平成 25 年 12 月　1 日　制定
令和　2 年　7 月 1 日　改定
株式会社　松興
代表取締役　松本　夏樹

MATSUKO　株式会社　松　興

2. 事業概要

(1)事業者名

株式会社　松興
代表取締役　社長　松本　夏樹

(2)所在地

本社	〒381-0006	長野市大字富竹965－6
Beauty Salon LaKa本店	〒380-0835	長野市大字南長野新田町1461-1 新田ビ1F～5F
Beauty Salon LaKa川中島店	〒381-2221	長野市川中島町御厨1028-5

(3)環境管理責任者及び連絡先

責任者　　土屋　正美

EA21担当者　　下條　法子

連絡先: tel 026-236-9380
fax 026-236-9381

e-mail: n.shimojou@matsukou2008.co.jp
HP　: http://www.matsukou2008.co.jp/

(4)認証・登録の対象範囲(全組織・全活動)

対象組織
本社、Beauty Salon LaKa本店、Beauty Salon LaKa川中島店
事業活動
建設業(土木工事、とび・土工工事業、解体工事業)
一般廃棄物収集運搬業
産業廃棄物収集運搬業
美容サロン業

(5)事業規模

設立年月日　平成18年9月25日

資本金　　2,000万円

	2022年度 (第17期)	2023年度 (第18期)	2024年度 (第19期)
売上高	1,267百万円	1,079百万円	1,326百万円
従業員数	30名	27名	30名
車両数	30台	39台	36台
収集運搬量	15,370t	15,395t	6,347t
敷地面積	660㎡		

(6)事業年度　　9月～8月

(7) 許可内容及び取扱廃棄物

種類	許可・届出先	許可・登録番号 / 許可年月日・有効期限
特定建設業 ・土木工事業 ・とび・土工工事業 ・石工事業 ・鋼構造物工事業 ・舗装工事業 ・しゅんせつ工事業 ・塗装工事業 ・水道施設工事業 ・解体工事業	長野県知事	(特-5)第24207号 令和5年4月26日～令和10年4月25日
産業廃棄物収集運搬業	長野県知事	2008134418号 令和4年3月30日～令和9年3月29日 (許可品目)燃え殻、汚泥(水銀使用製品産業廃棄物を含む。) 廃油、廃酸、廃アルカリ、プラスチック類(石綿含有産業廃棄物及び 水銀使用製品産業廃棄物を含む。)、紙くず、木くず、繊維くず、 動植物性残さ、ゴムくず、金属くず(水銀使用製品産業廃棄物を含む。) ガラスくず、コンクリートくず及び陶磁器くず(石綿含有産業廃棄物 及び水銀使用製品産業廃棄物を含む。)、鉱さい、 がれき類(石綿含有産業廃棄物を含む。)、ばいじん
	新潟県知事	1509134418号 令和5年1月12日～令和9年12月9日 (許可品目)廃プラスチック類、ガラスくず・コンクリートくず及び陶磁器 くず(以上、自動車等破砕物を除く。)、がれき類(石綿含有産業廃棄物含む) 、紙くず、木くず、繊維くず(以上、石綿含有産業廃棄物を除く。) ゴムくず、金属くず(自動車等破砕物を除く。) (以上、水銀使用製品産業廃棄物を含む。)
	群馬県知事	1509134418号 令和4年5月25日～令和9年5月24日 (許可品目)廃プラスチック類(石綿含有産業廃棄物及び 水銀使用製品産業廃棄物を含む。)紙くず、木くず、繊維くず、 金属くず(水銀使用製品産業廃棄物を含む。) ガラスくず、コンクリートくず及び陶磁器くず(石綿含有産業廃棄物及び 水銀使用製品産業廃棄物を含む。) がれき類(石綿含有産業廃棄物を含む。)
	岩手県知事	00300134418号 令和3年6月23日～令和8年6月22日 (許可品目)廃プラスチック類、紙くず、木くず、繊維くず、金属くず、 ガラスくず、コンクリートくず及び陶磁器くず(工作物の新築、改築又は 除去に伴って生じたものを除く。)及び陶磁器くず、がれき類 これらのうち、石綿含有産業廃棄物及び水銀使用製品産業廃棄物を含む。 また、自動車等破砕物であるものを除く。
	宮城県知事	00400134418号 令和3年8月5日～令和8年8月4日 (許可品目)廃プラスチック類、紙くず、木くず、繊維くず、金属くず、 ガラスくず、コンクリートくず及び陶磁器くず、がれき類 これらのうち、石綿含有産業廃棄物及び水銀使用製品産業廃棄物を含む。 廃プラスチック類、金属くず並びにガラスくず・コンクリートくず及び陶磁器くずは、 自動車等破砕物を除く。
	石川県知事	01703134418号 令和6年2月16日～令和11年2月15日 (許可品目)廃プラスチック類、紙くず、木くず、繊維くず、ゴムくず、金属くず、 ガラスくず、コンクリートくず及び陶磁器くず、がれき類 これらのうち、石綿含有産業廃棄物及び水銀使用製品産業廃棄物を含む。
	富山県知事	01605134418号 令和6年2月22日～令和11年2月21日 (許可品目)廃プラスチック類、紙くず、木くず、繊維くず、ゴムくず、金属くず、 ガラスくず、コンクリートくず及び陶磁器くず、がれき類 これらのうち、石綿含有産業廃棄物及び水銀使用製品産業廃棄物を含む。
	千葉県知事	01200134418号 令和6年3月5日～令和11年3月4日 (許可品目)廃プラスチック類、紙くず、木くず、繊維くず、ゴムくず、金属くず、 ガラスくず、コンクリートくず及び陶磁器くず、がれき類 これらのうち、石綿含有産業廃棄物及び水銀使用製品産業廃棄物を含む。
	神奈川県知事	01400134418号 令和6年3月18日～令和11年3月17日 (許可品目)廃プラスチック類、紙くず、木くず、繊維くず、ゴムくず、金属くず、 ガラスくず、コンクリートくず及び陶磁器くず、がれき類 これらのうち、石綿含有産業廃棄物及び水銀使用製品産業廃棄物を含む。
	埼玉県知事	01100134418号 令和6年4月3日～令和11年4月2日 (許可品目)廃プラスチック類、紙くず、木くず、繊維くず、ゴムくず、金属くず、 ガラスくず、コンクリートくず及び陶磁器くず、がれき類 これらのうち、石綿含有産業廃棄物及び水銀使用製品産業廃棄物を含む。
	東京都知事	第1300134418号 令和6年4月19日～令和11年4月18日 (許可品目)廃プラスチック類、紙くず、木くず、繊維くず、ゴムくず、金属くず、 ガラスくず、コンクリートくず及び陶磁器くず、がれき類 これらのうち、石綿含有産業廃棄物及び水銀使用製品産業廃棄物を含む。
	静岡県知事	02201134418号 令和6年5月31日～令和11年5月30日 (許可品目)廃プラスチック類、紙くず、木くず、繊維くず、ゴムくず、金属くず、 ガラスくず、コンクリートくず及び陶磁器くず、がれき類 これらのうち、石綿含有産業廃棄物及び水銀使用製品産業廃棄物を含む。
	山梨県知事	01900134418号 令和6年7月1日～令和11年6月30日 (許可品目)廃プラスチック類、紙くず、木くず、繊維くず、ゴムくず、金属くず、 ガラスくず、コンクリートくず及び陶磁器くず、がれき類 これらのうち、石綿含有産業廃棄物及び水銀使用製品産業廃棄物を含む。
	福島県知事	00707134418号 令和6年10月3日～令和11年10月2日 (許可品目)廃プラスチック類、紙くず、木くず、繊維くず、ゴムくず、金属くず、 ガラスくず、コンクリートくず及び陶磁器くず、がれき類 これらのうち、石綿含有産業廃棄物及び水銀使用製品産業廃棄物を含む。
一般産業廃棄物運搬業	長野市長	長野市第10182 令和7年4月1日～令和9年3月31日 (許可品目)可燃ごみ、資源物(紙類、缶類、びん類、ペットボトル) 木くず、刈草(伐採木、剪定木及び流木に限る) 家庭から一時的に多量に排出されるごみ 特定家庭用機器廃棄物

(8) 環境関連資格保有者

資 格 種 類	取得人数
産業廃棄物処理業新規講習	2名
酸素欠乏・硫化水素危険作業主任者	3名
危険物取扱主任者(乙類4種)	2名
冷媒フロン回収技術者	0名
特定化学物質等作業主任者	3名
石綿作業従事者特別教育	9名

(9) 松興　保有車両一覧

種類	最大積載量・容量	台数
2t　キャブオーバー	2,000kg	1台
2t　平　ダンプ車	2,000kg	2台
10t 平ダンプ車	11,400kg	6台
2t　深箱ダンプ	2,000kg	1台
4t　深箱ダンプ	3,400kg	2台
2t　脱着式コンテナ車	2,000kg	1台
4t　脱着式コンテナ車	3,800～4,000kg	4台
10t 脱着式コンテナ車	11,400kg	1台
社用・営業車		18台

(10)　廃棄物処理料金

収集運搬料金は都度見積りをさせていただいております。

お問い合わせ窓口

☎026－236－9380

お気軽にお問い合わせください

3.環境経営目標

※当社の事業年度は9月～翌年8月である。
※2023年度(2023年9月～2024年8月)の実績(基準)に対し、各年度の環境負荷項目について以下のとおりとする。

項　目		2023年度	2024年度	2025年度	2026年度
		基準年	目標削減率 1%	目標削減率 2%	目標削減率 3%
			目標数値	目標数値	目標数値
二酸化炭素排出の削減	電力使用量(kwh)	11,204	11,092	10,980	10,868
	kg-CO2	4,549	4,504	4,458	4,413
	燃料使用量 kg-CO2	597,787	591,809	585,831	579,853
	ガソリン (ℓ)	12,602	12,476	12,350	12,224
	軽　油 (ℓ)	218,996	216,806	214,616	212,426
	灯　油 (ℓ)	1,423	1,409	1,395	1,380
	二酸化炭素排出量 合　計	602,336	596,313	590,289	584,266
水使用量(㎥)		277	274.2	271.5	268.7
産廃のリサイクル率(%)		82.4	83.2	84.0	84.9
製品サービスに係る取組		取　組	分別の徹底と施主への環境配慮した計画・設計の提案		
社会貢献		取　組	会社周辺の清掃		

（中部電力ミライズ㈱　2020年度二酸化炭素実排出係数　0.406kg-CO2/kwh）

4.環境経営計画

二酸化炭素排出削減

◆電力使用削減

・空調の適正化(冷房28℃、暖房20℃)
・不要時の電気の消灯、間引き
・OA機器の省電力設定の徹底、待機電力の削減
・電気ストーブから電気ひざ掛けへ変更
・ウォームビズ、クールビズの奨励

◆燃料の削減

・エコドライブの呼びかけと教育
・重機のアイドリングストップ
・運搬、収集ルートの見直し
・事務所の灯油ストーブの温度管理(冬場20℃～25℃)

一般廃棄物のの削減

・ゴミの計量測定、把握
・ゴミの分別教育
・使い捨てのものを見直し
・コピー裏面の活用

水道水の削減

・節水の呼びかけや掲示
・洗車の際は、節水シャワーとバケツを利用する

グリーン商品購入の推進

・事務用品のグリーン購入比率向上のための意識
・グリーン製品のリスト作成

製品サービスに係る取組み

・解体、収集現場での建設リサイクル法に基づく分別の徹底
・施主への環境配慮した設計計画の提案と3D-CAD活用
・分別苦情件数の撲滅のための社員教育とクレームの共有

地域環境活動への取組み

・月一回の会社周辺の清掃
・環境汚染防止の社員教育

※ 化学物質は使用しておらず、目標設定はしていません

5.環境管理組織図

作成日　平成25年12月1日

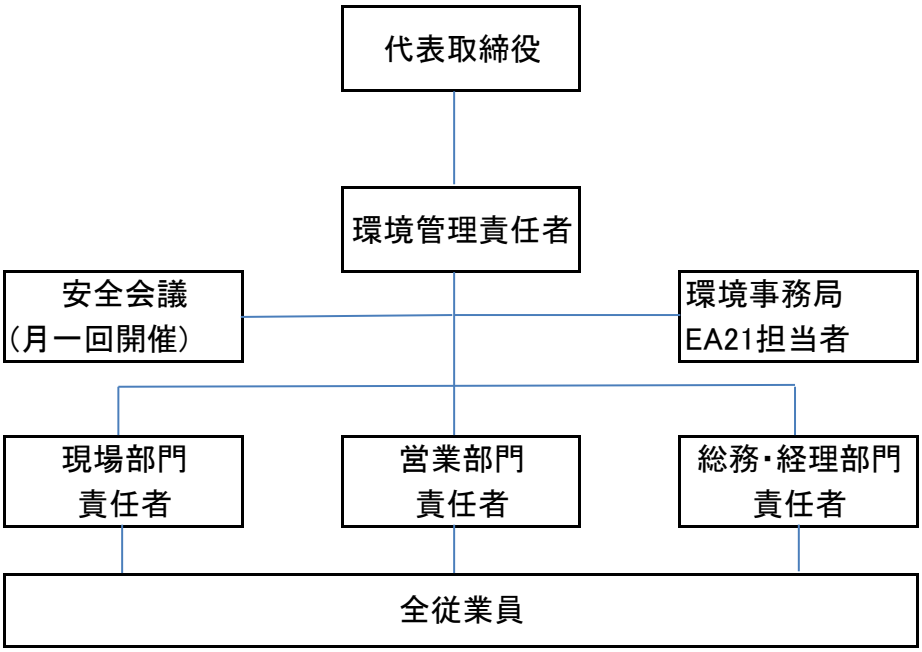

【役割と権限】

	役割・責任・権限
代表取締役	・環境マネジメントシステムの統括責任者 ・環境管理責任者の任命 ・環境方針の決定 ・環境管理に関する人員・設備・費用の準備 ・環境目標・環境活動計画書を承認 ・代表者による全体の評価と見直しを実施
環境管理責任者	・環境目標及び環境管理システムの確認と承認 ・環境活動の取組結果を代表者へ報告 ・環境活動レポートの確認 ・環境方針を全従業員に周知、環境教育の実施
環境事務局 (EA担当者)	・文書の作成と管理 ・システム運用上の事務管理 ・環境目標、環境活動計画書原案の作成 ・環境活動の実施計画と実績の集計 ・環境関連法規等取りまとめ表の作成及び最新版管理 ・環境関連の外部コミュニケーションの窓口 ・環境活動レポートの作成、公開
部門責任者	・自部門における環境方針の周知 ・自部門の従業員に対する教育訓練の実施 ・自部門の問題点の発見、是正、予防処置の実施
全従業員	・環境方針の理解と環境への取り組みの重要性を自覚 ・目標を達成するため積極的に参画

6.環境経営目標の活動実績

活動期間　2024年9月～2025年8月

項　目			2023年度 2023.9月～2024.8月	2024年度目標 2024.9月～2025.8月	**実施対象期間 2024年度 2024.9月～2025.8月**	**評価**
売 上 高（百万円）			1,079	1,187	**1,326**	◎
二酸化炭素排出の削減	電力使用量（kwh）	実績値(kwh)	11,204	11,092	**12,983**	○
		二酸化炭素排出量(kg-CO2)	4,549	4,504	**5,271**	
	燃料使用量 ガソリン（ℓ）	実績値(ℓ)	12,602	12,476	**17,228**	◎
	軽　油（ℓ）	実績値(ℓ)	217,500	215,325	**220,039**	
	灯　油（ℓ）	実績値(ℓ)	1,423	1,409	**1,699**	
	合　計	二酸化炭素排出量(kg-CO2)	598,477	592,492	617,170	○
水使用量(㎥)		実績値(㎥)	277	274	**92**	◎
産業廃棄物 リサイクル率の向上		産業廃棄物の リサイクル率	82.4%	83.2%	**78.7%**	◎
事務所のゴミの削減		取組状況	活動としては◎	活動継続	**活動としては◎**	◎
製品サービスに係る取組		取組状況	活動としては◎	活動継続	**活動としては◎**	◎
社会貢献		取組状況	会社周辺の清掃や 地域活動への協力	会社周辺の清掃や 地域活動への協力	**会社周辺の清掃や 地域活動への協力**	◎

（中部電力ミライズ㈱　2020年度二酸化炭素実排出係数　0.406kg-CO2/kwh）

※二酸化炭素総排出量

㈱松興 （建設・産廃のみ）	617,170 kg-CO2
本店	16,221 kg-CO2
川中島店	1,406 kg-CO2
全体	**634,797 kg-CO2**

基準年と今期の数値グラフ

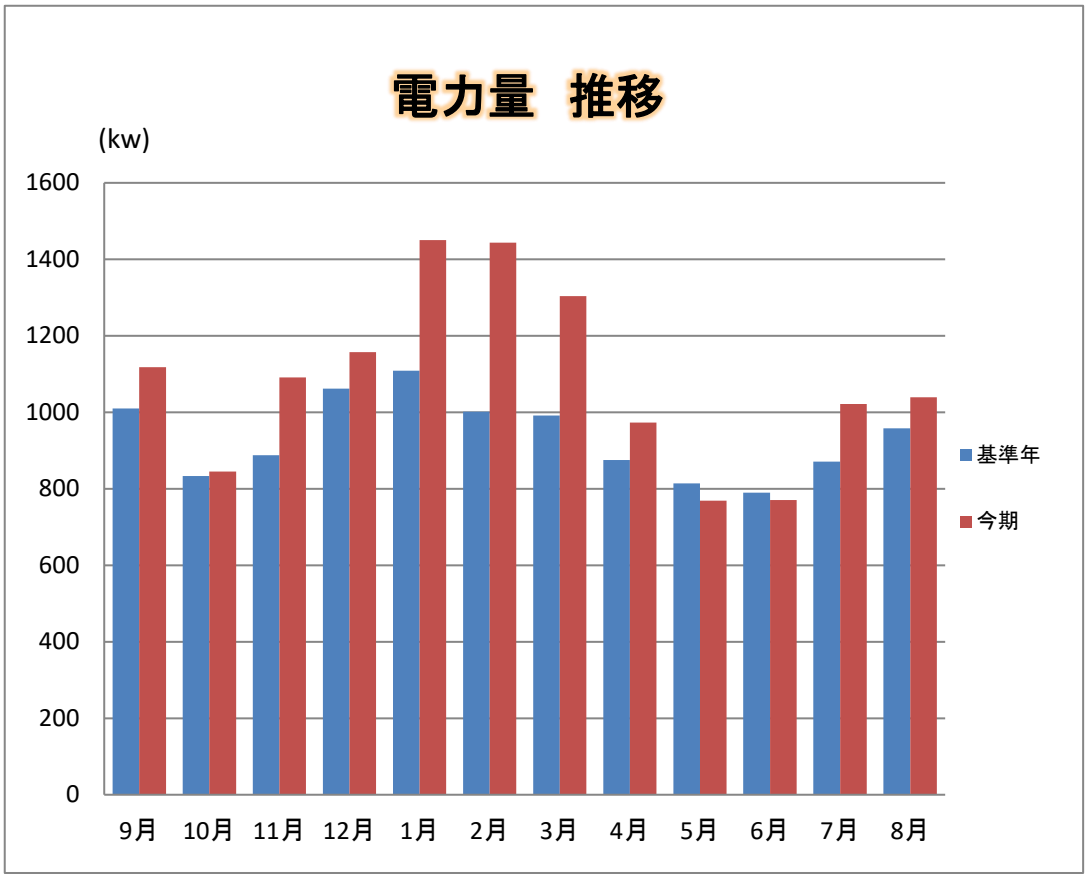

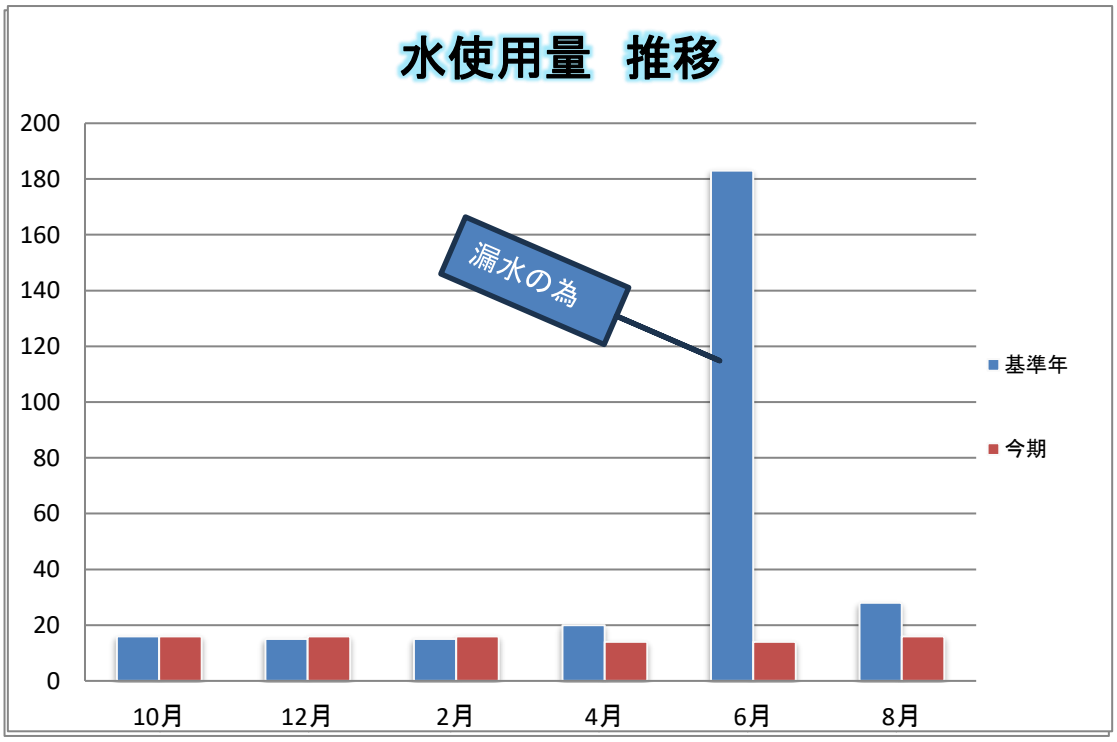

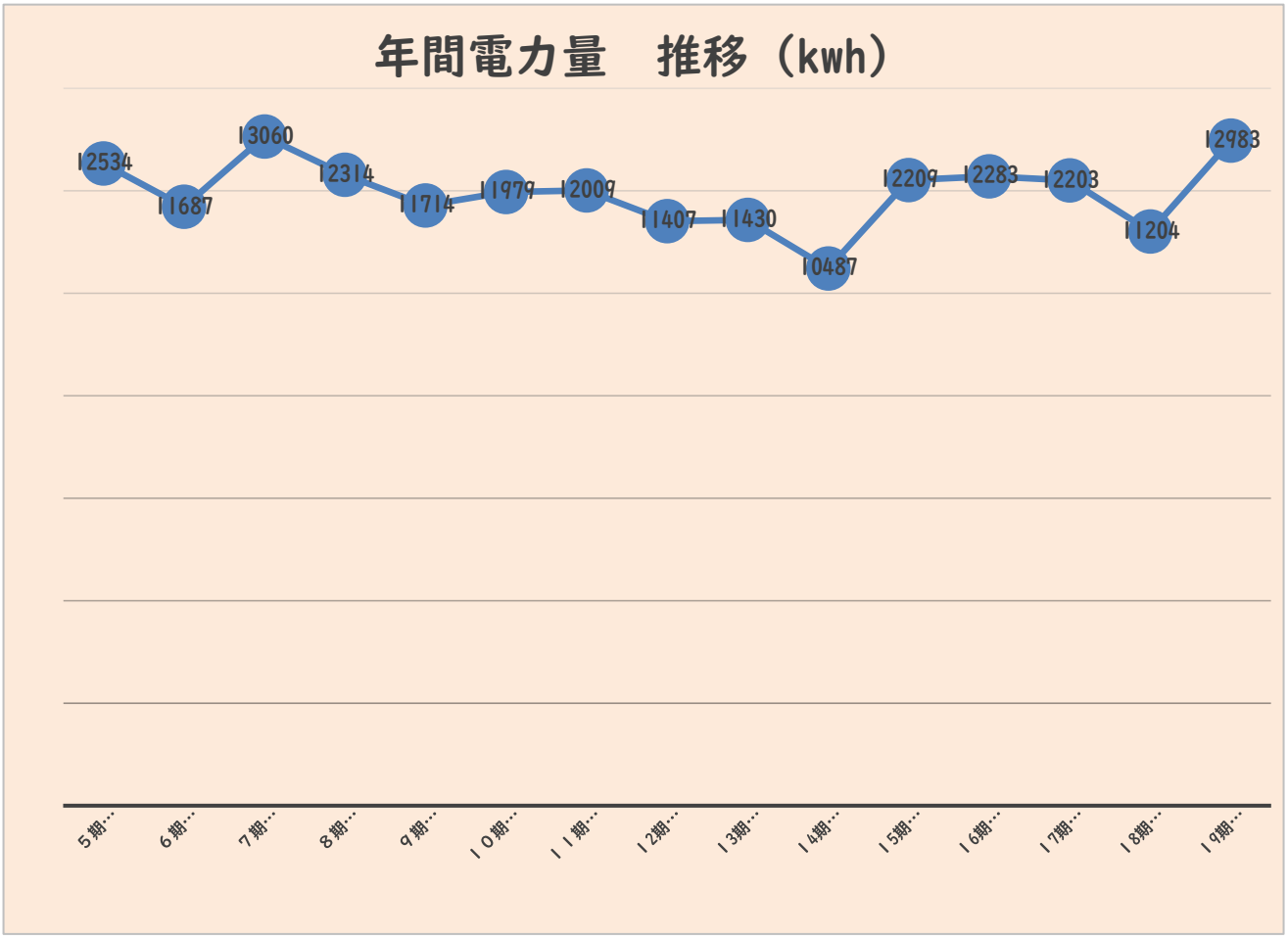
年間電力量　推移（kwh）
12534
11687
13060
12314
11714
11979
12009
11407
11430
10487
12209
12283
12203
11204
12983
5期…
6期…
7期…
8期…
9期…
10期…
11期…
12期…
13期…
14期…
15期…
16期…
17期…
18期…
19期…

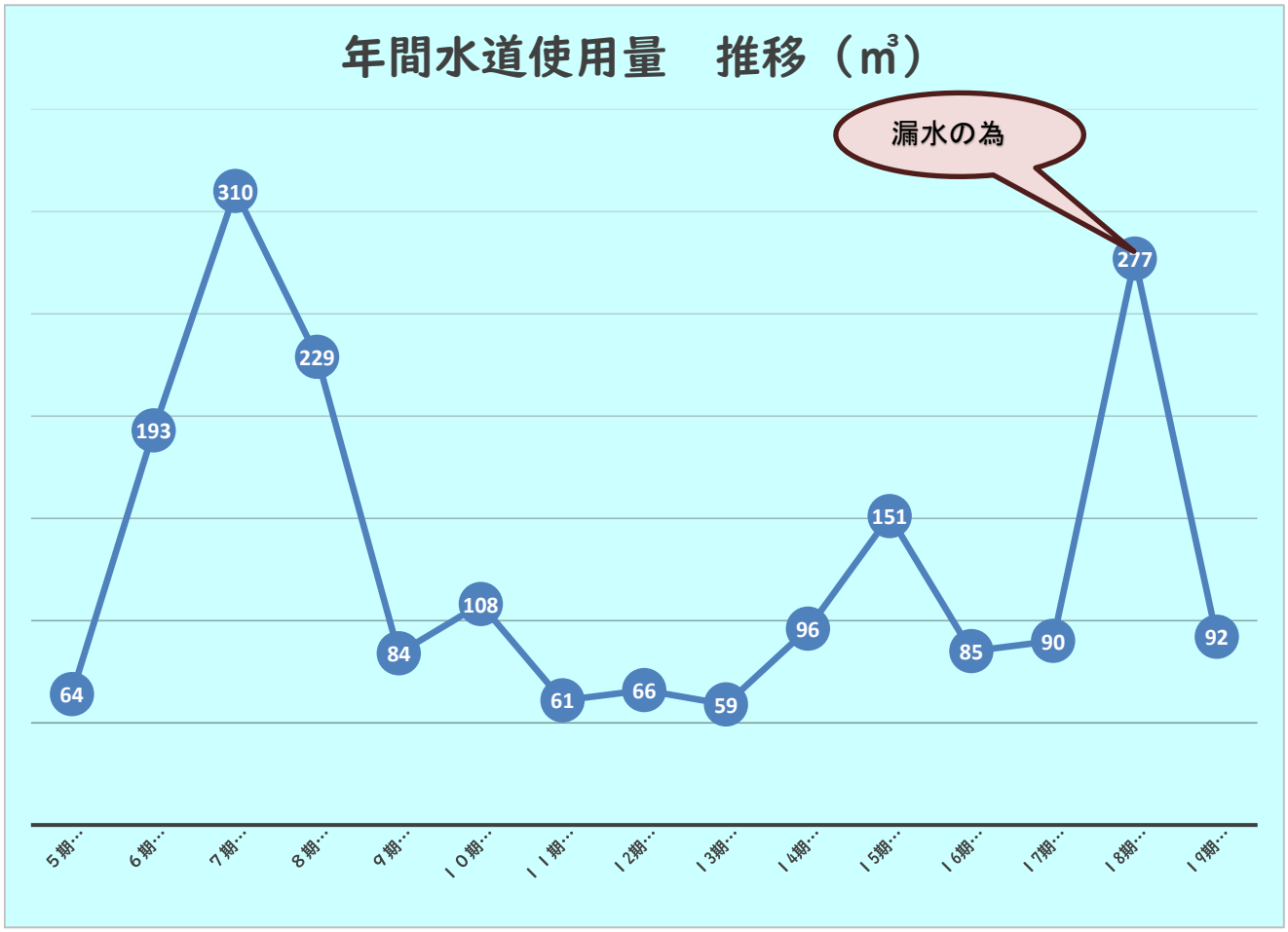
年間水道使用量　推移（㎥）
漏水の為
64
193
310
229
84
108
61
66
59
96
151
85
90
277
92
5期…
6期…
7期…
8期…
9期…
10期…
11期…
12期…
13期…
14期…
15期…
16期…
17期…
18期…
19期…

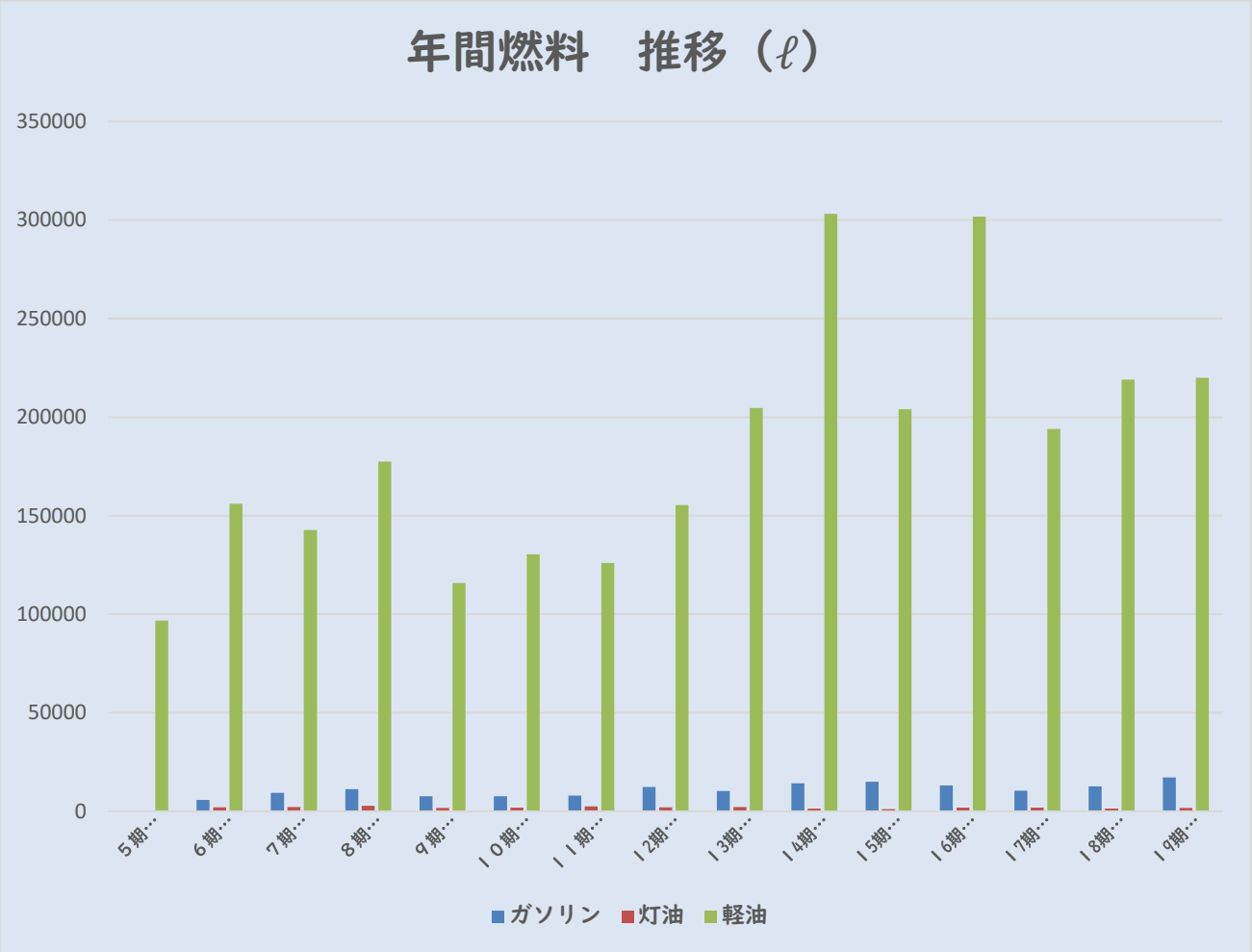
年間燃料　推移（ℓ）
350000
300000
250000
200000
150000
100000
50000
0
５期…
６期…
７期…
８期…
９期…
１０期…
１１期…
１２期…
１３期…
１４期…
１５期…
１６期…
１７期…
１８期…
１９期…
ガソリン
灯油
軽油

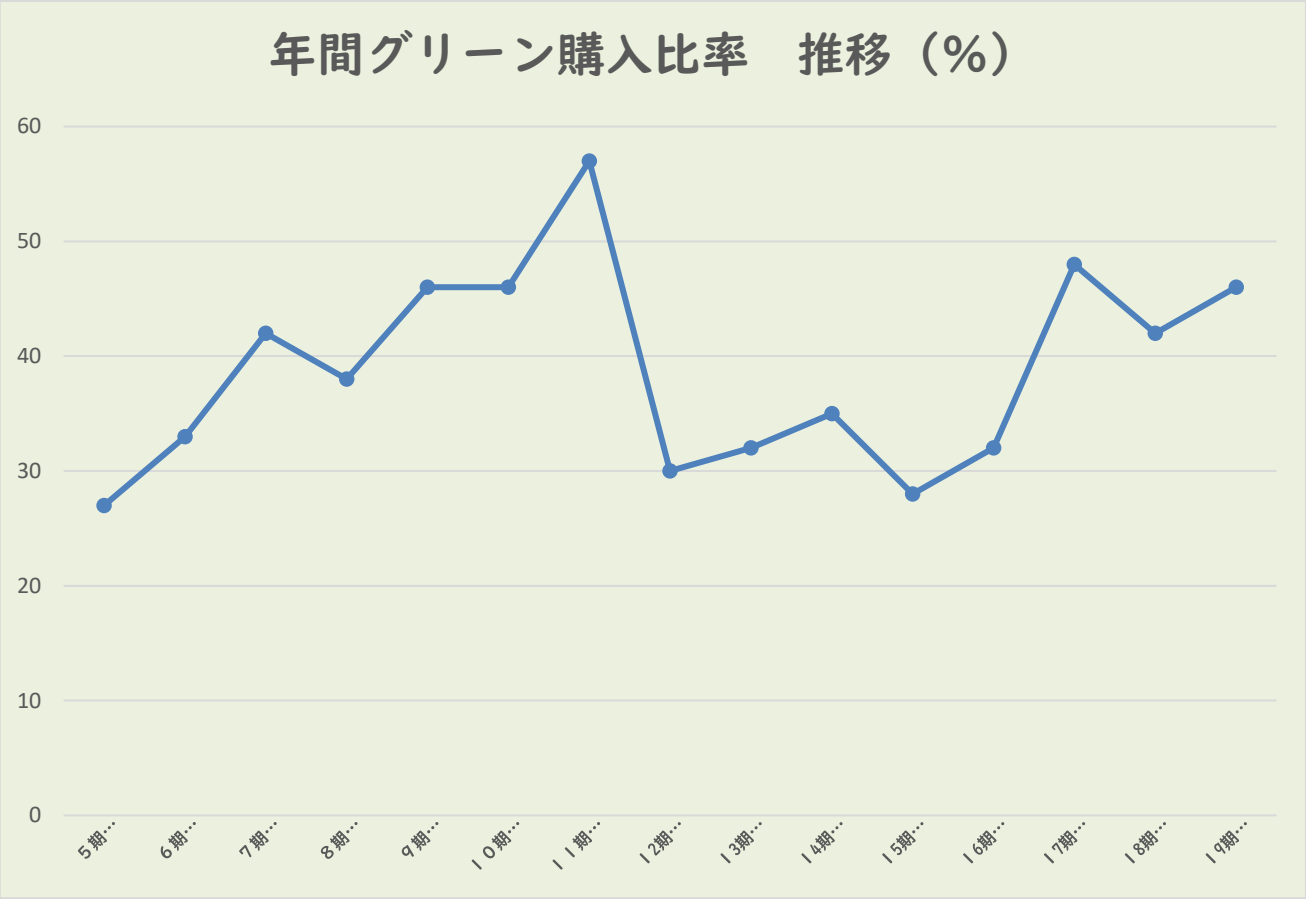
年間グリーン購入比率　推移（%）
60
50
40
30
20
10
0
５期…
６期…
７期…
８期…
９期…
１０期…
１１期…
１２期…
１３期…
１４期…
１５期…
１６期…
１７期…
１８期…
１９期…

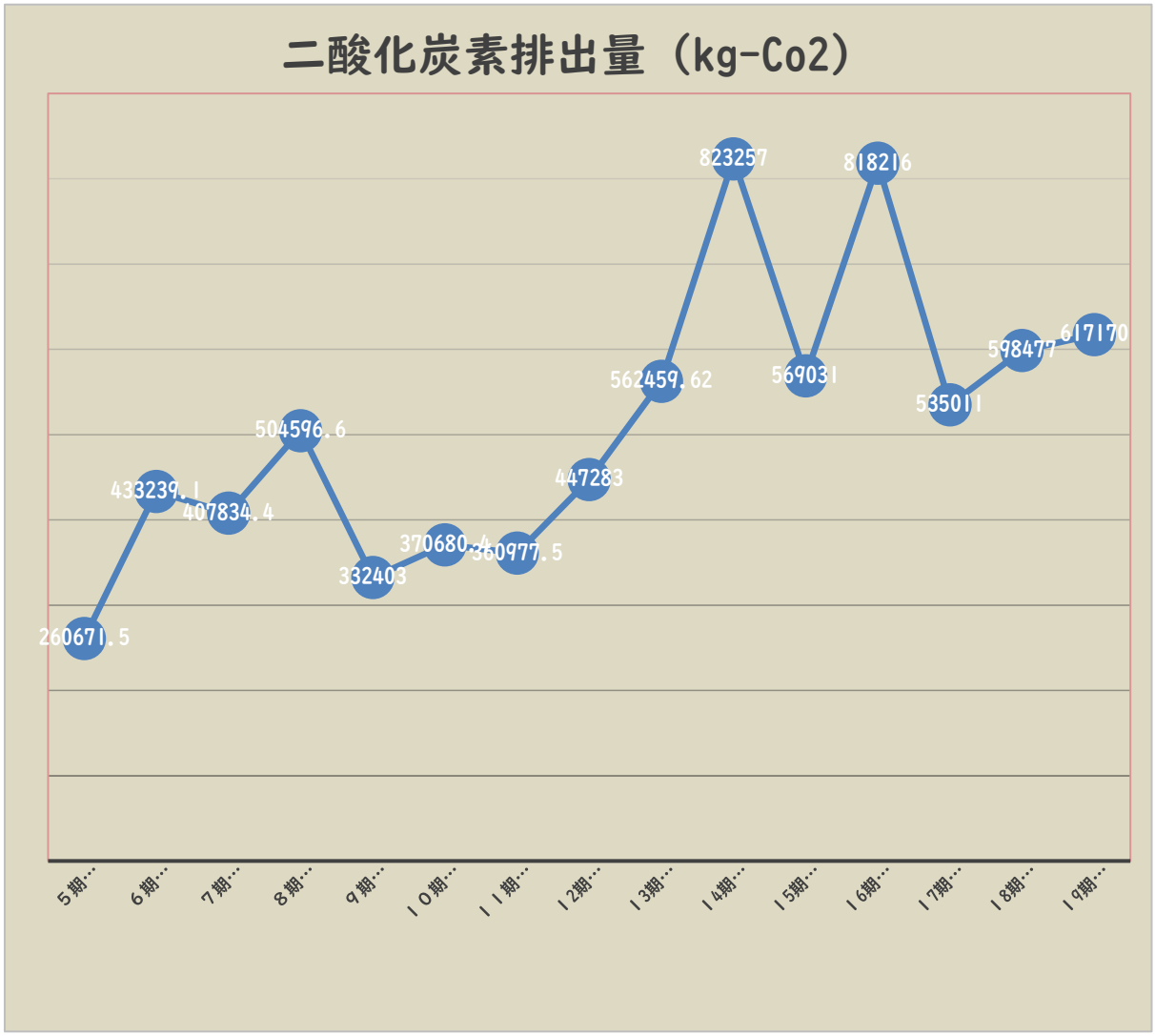

	二酸化炭素排出量（kg-Co2）
５期（2010年度）	260671.5
６期（2011年度）	433239.1
７期（2012年度）	407834.4
８期（2013年度）	504596.6
９期（2014年度）	332403
１０期（2015年度）	370680.4

7.環境経営計画の取組結果とその評価

◎よくできた　○まあまあできた　△あまりできなかった　×全くできなかった

取り組み計画	達成状況	評　価（結果と次年度の取組内容）
電力による二酸化炭素排出量の削減		
数値目標	○	
・空調温度の適正化（冷房２８℃　暖房２０℃）	○	電気ストーブからミニホットカーペットの変更でかなりの電力消滅ができているので今後も継続し、ウォームビズ、クールビズを心がけ空調温度を最低限にとどめさらに電力消滅に努めていきたい。
・不要時の電気の消灯、間引き	○	
・OA機器の省電力設定の徹底、待機電力の削減	◎	
・電気ストーブからミニホットカーペットへ変更	◎	
・ウォームビズ、クールビズの奨励	◎	
自動車燃料による二酸化炭素排出量の削減		
数値目標	○	
・エコドライブの呼びかけと教育	△	ドライブレコーダーを導入し社員へのエコドライブの意識向上が高まりつつある。また、社員１人１人の安全運転指導教育を今後も継続していきたい。
・重機のアイドリングストップ	○	
・運搬、収集ルートの見直し	○	
一般廃棄物の削減		
・ゴミ計量測定、把握	◎	日々ゴミ計量測定、把握するとともにごみの分別の徹底が周知出来てきた。引き続きミスコピー裏面利用や使い捨て割箸や紙コップは使用せずＭＹ箸、ＭＹコップ使用を今後も呼びかけ、継続していきたい。
・ゴミ分別の教育と分別の徹底	○	
・ミスコピーの裏面利用の徹底	◎	
・使い捨てのものの見直し	○	
節水		
数値目標	◎	
・節水の呼びかけ	○	事務所常駐の人数が増えているので、水道の使用量が増えてはいるが、呼びかけをし、個々に気を付けている。洗車時にはバケツの併用を今後徹底していきたい。
・洗車時に節水シャワーとバケツの併用	○	
・現場にて高圧専用散水ホースと散水ノズルの使用	◎	
グリーン商品購入		
数値目標	◎	
・事務用品購入比率向上のための意識	◎	事務用品の全体購入金額が前年とあまり変わらないが、グリーン製品比率は約10%増になっているということは、意識して購入できている。今後も事務用品そのものの必要性やグリーン製品購入の意識向上を継続していきたい。
・グリーン製品のリスト作成	○	
・省エネ型の電気製品の選択	○	

◎よくできた　○まあまあできた　△あまりできなかった　×全くできなかった

取り組み計画	達成状況	評　価（結果と次年度の取組内容）
製品への環境配慮		
・現場での分別の徹底	○	前年度に引き続き、重機は低振動、低騒音型を使用し、養生、散水シートにより廃材の飛散、粉塵の飛散、水の無駄使いを防止している。また、現場での分別作業の徹底を図るため、一人一人が工夫していることを聞き、月一回の会議で共有して今後も引き続き環境配慮に心がけていきたい。
・3D-CAD導入により詳細な施工説明	△	
・環境配慮の冊子の作成	×	
・分別意識向上の社員教育とクレームの共有	○	
社会貢献		
・月一回の会社周辺の清掃	◎	月１回の会社周辺の清掃を、前年に引き続き実施していきたい。また月１回の会議で社員への環境汚染防止教育を実施していくとともに地域社会に貢献できることを考えていきたい。
・環境汚染防止の社員教育	◎	

8.次年度の環境経営目標及び環境経営計画

取り組み計画	
電力による二酸化炭素排出量の削減	
数値目標	2025年度目標値 4,458　kg-CO2
・空調温度の適正化（冷房２８℃　暖房２０℃）	
・不要時の電気の消灯、間引き	
・OA機器の省電力設定の徹底、待機電力の削減	
・電気ストーブからミニホットカーペットへ変更	
・ウォームビズ、クールビズの奨励	
自動車燃料による二酸化炭素排出量の削減	
数値目標	2025年度目標値 582,049　kg-CO2
・重機のアイドリングストップ	
・運搬、収集ルートの見直し	
一般廃棄物の削減	
・ゴミ計量測定、把握	
・ゴミ分別の教育と分別の徹底	
・ミスコピーの裏面利用の徹底	
・使い捨てのものの見直し	
節水	
数値目標	2025年度目標値 90.0　㎥
・節水の呼びかけ	
・洗車時に節水シャワーとバケツの併用	
・現場にて高圧専用散水ホースと散水ノズルの使用	
グリーン商品購入	
数値目標	2025年度目標値 84.0　%
・事務用品購入比率向上のための意識	
・グリーン製品のリスト作成	
・省エネ型の電気製品の選択	

取り組み計画
製品への環境配慮
・現場での分別の徹底
・3D-CAD導入により詳細な施工説明
・環境配慮の冊子の作成
・分別意識向上の社員教育とクレームの共有
社会貢献
・月一回の会社周辺の清掃
・環境汚染防止の社員教育

9.環境関連法規等の遵守状況の確認及び評価の結果並びに違反・訴訟の有無

(1) 環境関連法規等の遵守状況の確認・評価及び違反・訴訟の有無

遵守状況確認　2025年10月31日

法令名等	具体的確認内容	状況
産業廃棄物処理法	産業廃棄物収集運搬許可の更新・変更届	○
	マニフェストの運用・管理・保管(5年間)	○
	多量排出事業者の報告	○
	管理票交付実績・収集運搬実績の年間報告	○
	登録車両への許可番号の表示と書類の携行	○
建設業法	県知事許可更新・変更届提出	○
建設リサイクル法	80㎡以上の解体工事、着工7日前までに届出	○
アスベスト含有建材使用建築物等解体工事届出書	全ての解体工事、着工7日前までに届出	○
建築物除却届	10㎡以上の解体工事、着工7日前までに届出	○
騒音規制・振動規制法	市条例による特定建設作業の事前届出、規制基準値の遵守	○
家電リサイクル法	特定家電の回収・運搬・廃棄時に手続	○
グリーン購入法	グリーン商品の優先購入	○

(2) 違反・訴訟等の有無

当事業所に適用される環境関連法規の遵守状況を確認した結果、違反はありませんでした。

過去三年間において関係機関からの指摘、地域住民等利害関係者からの訴訟はありません。

また、法規関係において改正に関する定期的な確認を行い、日頃から情報収集に努めます。

10.代表者による全体評価と見直し・指示の結果

社長	作成
松本	下條

		項　　目	確認 ：必要に応じて評価・コメント記載
見直し関連情報	1	エコアクション21文書	☑ 「記録・文書」として作成しました。
	2	環境目標及び目標達成状況	☑ 継続して取り組みます。
	3	環境活動計画及び取り組み実施状況	☑ 継続して取り組みます。
	4	環境関連法規要求一覧及び遵守状況	☑ 確認し、記載しました。
	5	外部コミュニケーション・対応記録	☑ 苦情はありませんでした。
	6	問題点の是正・予防措置の実施状況	☑ 是正・予防はありませんでした。
	7	取引先、業界、関係行政機関、その他の外部動向	☑ 特になし
	8	その他(　　)	☐

代表者による全体評価・見直し指示

昨年に引き続き当社社員がエコアクションに取り組み、2024年度環境活動計画の取り組み結果は全体的に一部達成できました。燃料推移に関しましては、ドライブレコーダーなどの導入をしたのに加え、工事請け負い形態を見直す事により一定の効果は得られたと思います。
目標達成を目指し、引き続きエコアクション21の取り組みとし、現場サイドの指導や教育
そして社会貢献活動など社員全員が一丸となり環境保全に対し意識を高め、
毎年計画を見直し、同じ計画ではなく他の社員、新たに入社する社員からも意見を聴衆し
新たなる計画を立て実践して行く事で更に良い結果に繋がると考ております。
今後も引き続き社員一丸となって智慧を出し合い、環境改善に努め、環境方針に基づき
快適で住み良い社会を目指し次世代へ繋げていくべく活動を邁進して参ります。

2025年 10 月 31 日

株式会社　松興

代表取締役　社長　**松本夏樹**

	見直し項目	変更の必要性	「有」の場合の指示事項等
1	環境方針	有 ・ (無)	
2	環境目標	有 ・ (無)	
3	環境活動計画	有 ・ (無)	
4	環境に関する組織	有 ・ (無)	
5	その他のシステム要素	有 ・ (無)	
6	その他(外部への対応)	有 ・ (無)	

11.環境活動の取組みの様子

安全衛生活動に関する社内勉強会

松興では、毎月一回安全会議を全社員対象に行っています外部講師による安全コンサルタントを開催したり、交通安全セミナーを開催したり、EA21の勉強会も行い、積極的な啓発活動をおこなっています。

今後も月1回の会議上で様々な勉強会を開催する予定です。

会社周辺の清掃活動

昨年度から開始した会社周辺の清掃を月に一回行いました。
本年度は、花壇を綺麗にしビオラを植えました。
今後も地域の皆様に喜んで頂ける緑化活動を行いたいと思います。

乾電池から充電池へ買い替え

現場使用の無線機に使い捨て乾電池を使用していましたが、リサイクルできる充電池にすべて買い替え2100回充電可能なのでゴミの削減や経費削減に効果大でした。

コピー用紙、文具品再利用

再利用BOXを設置し、再利用を促しました。
◆一段目…ミスコピー
◆二段目…クリアファイル
◆三段目…古封筒
が入っています。

現場での安全確保、環境保全活動

現場をしっかりと養生シートで囲い近隣の方のご迷惑にならない様、環境保全に努めています。

今後も近隣の環境に配慮した施工をしてまいります。

現場での分別の徹底

解体作業で出る廃棄物は手作業で分別の徹底を行っています。
分別を徹底する事でリサイクル率が増え、環境保全活動を実感できます。

環境に優しい車両を導入

当社では、重機を使うので少しでも環境に良いものを重機や車両に導入する事で二酸化炭素の抑制をしています。

今後も更に環境に優しい車両へ更新を随時進めています。

長野市エコサークル　ゴールドランク取得

ゴミ減量・リサイクル活動に積極的に取組んだ事業所に対し長野市が認定する制度です。
ゴールドランク取得致しました。
今後も環境保全に取り組んでまいります。

ドライブレコーダー導入

ドライブレコーダーの導入をしているので、CO2把握
エコドライブ把握
従業員教育及び周知徹底
CO2削減に努めております。

事務用ミニホットカーペット

事務員用の電気ストーブからミニホットカーペットへ変更をしました。
室内ストーブの冬の温度設定も20度に保つことが出来ています。